

sábado 17 de noviembre de 2012



PERÚ

Ministerio
de Educación

SINEACE

Consejo de Evaluación, Acreditación y Certificación
de la Calidad de la Educación Superior Universitaria

**Consejo de Evaluación, Acreditación
y Certificación de la Calidad de la
Educación Superior Universitaria
(CONEAU)**

**ESTÁNDARES PARA LA
ACREDITACIÓN DE LA
CARRERA PROFESIONAL
UNIVERSITARIA DE
CONTABILIDAD**

2012

SEPARATA ESPECIAL

**Consejo de Evaluación, Acreditación y Certificación de la Calidad
de la Educación Superior Universitaria****Consejo Directivo**

- Jaime Zárate Aguilar (Presidente).
- Miguel Ángel Saravia Rojas (Secretario).
- Edwin Binet Uribe Pomalaza.
- Wilson Manfredo Alcántar Vidal.
- Jonathan Golergant Niego.
- Francisco Delgado de la Flor.

Dirección de Evaluación y Acreditación

- Milber Ureña Peralta.
- Katia Bravo Bendezú.
- Roberto Esparza Silva.
- Julio Sancho Abregú.

RESUMEN

El 19 de mayo del 2006, mediante ley N° 28740 se crea el Sistema Nacional de Evaluación, Acreditación y Certificación de la Calidad Educativa (SINEACE) y el 09 de julio del año 2007 se aprueba su Reglamento, D.S. N° 018-2007. Establecida la normatividad correspondiente, se designa mediante resolución suprema 019-2011 ED publicada en el diario El Peruano al Directorio del Consejo de Evaluación, Acreditación y Certificación de la Calidad de la Educación Superior Universitaria (CONEAU), uno de los órganos operadores del SINEACE, presidido actualmente por el Mg. Jaime Zárate Aguilar e integrado por Miguel Ángel Saravia Rojas, Jonathan Golergant Niego, Wilson Alcántara Vidal, Edwin Uribe Pomalaza y Francisco Delgado de la Flor Badaracco.

El CONEAU a través de la Dirección de Evaluación y Acreditación (DEA), elaboró el Modelo de Calidad para la Acreditación de Instituciones Universitarias, a partir de un estudio comparativo de distintos modelos nacionales e internacionales, con la participación de un Comité Técnico ad - hoc, así como la colaboración de especialistas de distintas universidades.

El Modelo comprende tres dimensiones, diez factores, catorce criterios y 80 indicadores de gestión. Aplica el enfoque sistémico y de procesos, considerando el ciclo: "planificar-hacer-verificar-actuar". Está diseñado para convertirse en un instrumento que contribuya a la mejora de la calidad de las Instituciones Universitarias y, a la vez, que sirva para un mejor control de los procesos que el CONEAU ha establecido para la evaluación con fines de Acreditación.

A partir del modelo antes descrito y siguiendo la metodología participativa anterior, se elaboraron los 96 estándares para la acreditación de la carrera profesional universitaria de Contabilidad, los que fueron aprobados por el Directorio del CONEAU el 16 de abril de 2012.

PRESENTACIÓN

Desde su fundación, el Consejo de Evaluación Acreditación y Certificación de la Calidad de la Educación Superior Universitaria - CONEAU, se ha propuesto llevar adelante los procesos de acreditación y certificación, desplegando todos los medios a su disposición, con la finalidad de que ambos sean una realidad en el Perú de nuestros días.

El milagro peruano que es como se denomina al éxito económico y productivo del país, requiere de la mejora constante de los procesos de formación profesional, investigación y proyección y extensión universitaria. En el terreno de la acreditación, el CONEAU ha desarrollado una intensa labor con el propósito de que este proceso se realice a cabalidad. A la fecha ha publicado en el diario oficial El Peruano los Modelos de Calidad para la acreditación de carreras profesionales universitarias, modalidad presencial (13/01/09), modalidad a distancia (05/06/09), de programas no regulares de Educación (19/01/10), de posgrados, modalidad presencial (23/12/10) e Institucional y Filiales (25/12/10), los estándares para las carreras de: Educación (13/01/09), Medicina (28/11/09), Obstetricia (19/01/10), Tecnología Médica (20/01/10), Farmacia y Bioquímica (21/01/10), Enfermería (22/01/10), Ciencias Biológicas (08/02/2010), Medicina Veterinaria (07/07/10), Nutrición (08/07/10), Psicología (09/07/10), Química (11/07/10), Odontología (12/07/10), Trabajo Social (25/11/10) y de Ingeniería (24/12/10), así como dos guías de procedimientos; también, se han publicado y 09 libros que versan sobre la temática antes referida.

Se han realizado 178 eventos de capacitación a nivel nacional sobre el sistema de aseguramiento de la calidad implementado por el CONEAU para la acreditación, con la participación de 18 060 docentes universitarios. Se han registrado oficialmente, y ejecutado procesos de autoevaluación, 390 Comités Internos de carreras profesionales universitarias de acreditación obligatoria y 295 de acreditación voluntaria. A la fecha, se está trabajando en procesos de mejora en el 85% de las universidades del país.

Los estándares de calidad para la acreditación de las diversas carreras profesionales universitarias, son los resultados de la suma del saber y la experiencia de quienes, en el contexto universitario y como consecuencia de la búsqueda del eficiente funcionamiento de la institución y el requerimiento de informar a la sociedad, han logrado establecer, a través de la revisión y el análisis de información relacionada al aseguramiento de la calidad de la educación superior, un conjunto de factores, criterios y estándares para la acreditación de la calidad de sus respectivas carreras.

El impulsar la acreditación educativa en nuestro país es promover el desarrollo, pues estamos en la era del conocimiento y del capital intelectual como factor estratégico de competitividad. El cumplimiento de los estándares de calidad, permitirá empezar a construir un Perú que base su fortaleza en el imperio del conocimiento. El primer reto es aceptar dicha premisa para no seguir cuestionándonos permanentemente sobre el porqué de nuestros repetidos fracasos como nación. En todo caso, ya tenemos un instrumento, para empezar una respuesta valedera para alcanzar el desarrollo.

El agradecimiento especial a los representantes de las carreras de Contabilidad de las universidades peruanas distribuidas en los Consejos Regionales Interuniversitarios: CRI Lima, CRI Norte, CRI Centro, CRI Sur y CRI Amazónico, y a todos aquellos que de una u otra forma contribuyeron en la elaboración de los estándares que a continuación se presentan.

Presidencia del CONEAU

MODELO DE CALIDAD PARA LA ACREDITACIÓN DE LA CARRERA PROFESIONAL UNIVERSITARIA DE CONTABILIDAD

A partir de los indicadores del Modelo de Calidad para la Acreditación de las Carreras Profesionales Universitarias, se han elaborado los estándares correspondientes para Contabilidad, convirtiéndose en un Modelo específico para la carrera. Los estándares que a continuación se presentan, son el resultado de la revisión y análisis de diferentes fuentes de información, del ámbito legal y técnico, como normas, reglamentos, modelos de calidad, guías, libros y artículos sobre criterios y estándares de calidad de otros países y del ámbito nacional.

El Modelo de Calidad aplica los principios de sistemas y enfoque de procesos (Figura 01). Este marco promueve el orden, la sistematización, la evaluación y la autorregulación de la carrera al facilitar la interacción de los procesos seleccionados que tienen lugar en la unidad académica y que le permiten alinearse al cumplimiento de los compromisos adquiridos por la institución con la sociedad en cuanto al conocimiento creado, los profesionales formados y los servicios entregados a la comunidad, expresados en la cantidad de graduados y titulados por promoción, los proyectos de investigación, extensión universitaria y proyección social realizados, las publicaciones y la percepción de la sociedad sobre la calidad del servicio ofrecido y recibido.

A través del enfoque de procesos, los objetivos planteados pueden alcanzarse más fácilmente ya que los recursos y las actividades relacionadas están gestionadas como procesos los cuales han sido desarrollados bajo el principio de la mejora continua, aplicando el ciclo de Deming: planificar, hacer, verificar y actuar; enfoque que se potencia al considerar al proyecto como la unidad básica para una evaluación objetiva.

El modelo (Figura 2) tiene tres dimensiones, nueve factores, 16 criterios, 96 estándares, con sus correspondientes fuentes de verificación referenciales e indicadores de gestión (Cuadros 1 y 2). Como dimensiones: gestión de la carrera profesional, formación profesional y servicios de apoyo para la formación profesional; dimensiones que permiten diferenciar los niveles de actuación y facilitan su aplicación sin menoscabo de la importancia de cada factor a evaluar.

La primera dimensión está orientada a evaluar la eficacia de la gestión administrativa de la carrera, incluyendo mecanismos para medir el grado de coherencia y cumplimiento de su misión y objetivos, así como también el desarrollo de aquellos que promuevan la mejora continua.

La segunda dimensión, que materializa las funciones de la carrera, está orientada a evaluar la actividad formativa del estudiante en los procesos de enseñanza-aprendizaje, investigación, extensión universitaria y proyección social, así como sus resultados que están reflejados a través de su inserción laboral y su desempeño.

La tercera dimensión, referida al apoyo para la formación profesional, constata la capacidad de gestión y participación de los recursos humanos y materiales como parte del desarrollo del proceso enseñanza-aprendizaje.

Figura 01: Proceso de formación profesional.

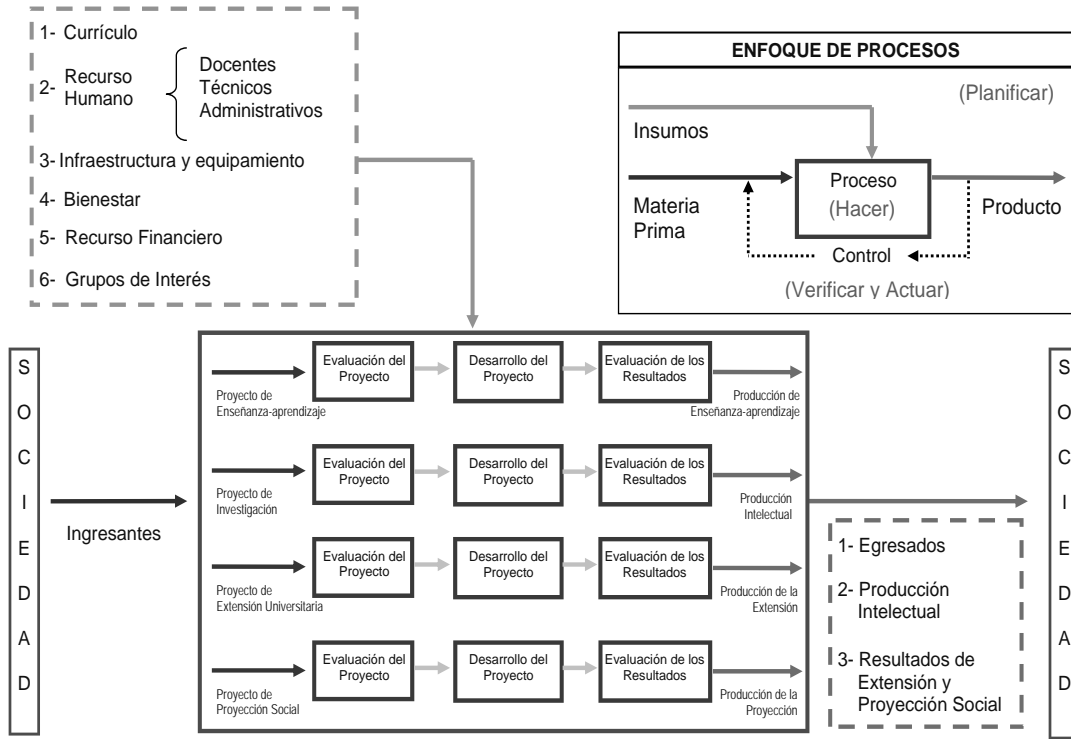

Elaborado por DEA-CONEAU, 2008.

Figura 02: Modelo de Calidad para la Acreditación de Carreras Profesionales Universitarias.

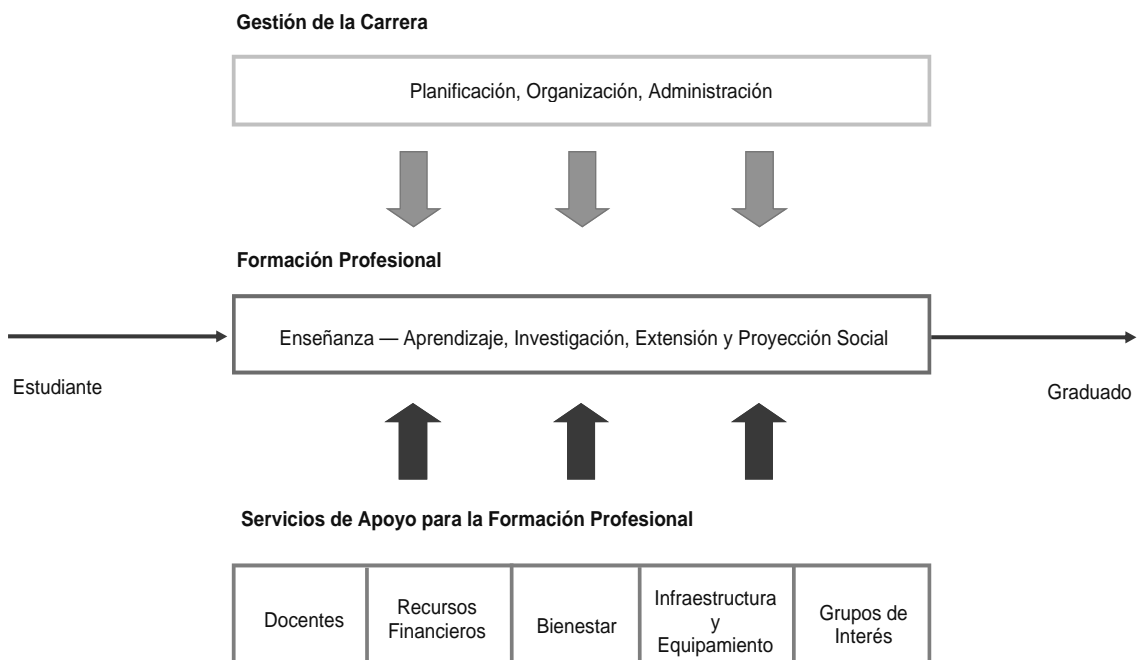

Elaborado por DEA-CONEAU, 2008.

CUADRO 01: DIMENSIONES, FACTORES, CRITERIOS Y ESTÁNDARES PARA LA ACREDITACIÓN DE LA CARRERA PROFESIONAL UNIVERSITARIA DE CONTABILIDAD.

DIMENSIÓN	FACTOR	CRITERIO	Nº DE ESTÁNDARES
Gestión de la carrera.	Planificación, organización, dirección y control.	Planificación estratégica.	5
		Organización, dirección y control.	9
Formación profesional.	Enseñanza – aprendizaje.	Proyecto educativo.- Currículo.	13
		Estrategias de enseñanza-aprendizaje.	2
		Desarrollo de las actividades de enseñanza-aprendizaje.	4
		Evaluación del aprendizaje y acciones de mejora.	2
		Estudiantes y egresados.	10
	Investigación.	Generación y evaluación de proyectos de investigación.	9
	Extensión universitaria y proyección social.	Generación y evaluación de proyectos de extensión universitaria y proyección social.	10
Servicios de apoyo para la formación profesional	Docentes.	Labor de enseñanza y tutoría.	10
		Labor de investigación.	5
		Labor de extensión universitaria y de proyección social.	3
	Infraestructura y equipamiento.	Ambientes y equipamiento para la enseñanza-aprendizaje, investigación, extensión universitaria y proyección social, administración y bienestar.	2
	Bienestar.	Implementación de programas de bienestar.	6
	Recursos financieros.	Financiamiento de la implementación de la carrera.	3
	Grupos de Interés.	Vinculación con los grupos de interés.	3
3	9	16	96

Elaborado por DEA-CONEAU, 2012

CUADRO 02: Modelo de Calidad para la Acreditación de la Carrera Profesional Universitaria de Contabilidad.

MODELO DE CALIDAD PARA LA ACREDITACIÓN DE LA CARRERA PROFESIONAL UNIVERSITARIA DE CONTABILIDAD			
Dimensión	Criterio	Fuentes de verificación referenciales	
1. GESTIÓN DE LA CARRERA	1. PLANIFICACIÓN, ORGANIZACIÓN, DIRECCIÓN Y CONTROL.	Factor	Estandar
		1.1 Planificación estratégica.	1. La Unidad Académica, que gestiona la carrera de Contabilidad, tiene un plan estratégico que ha sido elaborado con la participación de sus autoridades, docentes y representantes de estudiantes, egresados y otros grupos de interés.
		La Unidad Académica, que gestiona la carrera profesional, cuenta con: misión, visión, objetivos, políticas, estrategias, proyectos, actividades, metas e indicadores de cumplimiento. El documento que sustenta tal planificación ha sido elaborado con la participación de sus autoridades y representantes de los estudiantes, docentes, egresados y grupos de interés, y ha sido aprobado por la autoridad correspondiente.	1. Plan estratégico. 2. Encuesta a participantes.
		El plan estratégico contribuye al aseguramiento de la calidad en la carrera profesional, expresado en sus objetivos, políticas y lineamiento estratégicos.	1. Misión de la Universidad. 2. Misión de la Unidad Académica. 3. G1 - 01 Eficacia del cumplimiento de los planes operativos. 4. G1 - 01 Eficacia del plan estratégico. 5. Encuestas y entrevistas a estudiantes, docentes y administrativos. 6. Evidencia escrita, audiovisual y electrónica. 7. G1 - 02 Eficacia en la difusión del plan estratégico.
		1.2 Organización, dirección y control.	6. La Universidad tiene normas sobre organización y funciones y la Unidad Académica el manual correspondiente para su aplicación.
		La organización, dirección y control de la Unidad Académica son coherentes con lo dispuesto por la Universidad y la necesidad de la carrera profesional.	1. Plan estratégico. 2. Reglamento de organización y funciones. 3. Manual de organización y funciones. 4. Legajo personal. 5. G1 - 03 Grado de profesionalización de los administrativos. 6. Manual de procedimientos administrativos. 7. Registros de reclamos de los estudiantes y docentes. 8. Encuestas y entrevistas a estudiantes y docentes. 9. G1 - 04 Satisfacción respecto a la atención de estudiantes y docentes por parte de los administrativos. 10. G1 - 05 Ratio estudiante/administrativo. 11. G1 - 06 Ratio docente/administrativo.
		Las funciones están definidas y asignadas a personas, que en número suficiente, por su formación y experiencia son idóneas para asumirlos en forma responsable.	7. Las actividades académicas y administrativas están coordinadas para asegurar el desarrollo del proyecto educativo.
		La coordinación entre las áreas académicas y administrativas que intervienen en la gestión de la carrera profesional es eficiente, para asegurar la adecuada atención a los estudiantes y satisfacer las necesidades de la carrera profesional.	8. La Unidad Académica tiene un sistema de gestión de calidad implementado.
		La documentación de la administración es asequible y disponible a la comunidad académica.	9. La Unidad Académica tiene un programa implementado que contribuye a internalizar la cultura organizacional en los estudiantes, docentes y administrativos de la carrera profesional.
		La Unidad Académica cuenta con un sistema de gestión de calidad de sus procesos: administración, enseñanza-aprendizaje, investigación, extensión universitaria y proyección social. Asimismo, cuenta con un sistema de información y comunicación transversal a todo nivel de su organización. Tales sistemas están integrados a sus homólogos de la Universidad.	10. La Unidad Académica tiene un sistema implementado de información y comunicación.
		La implementación de estos sistemas, se complementa con el desarrollo de una cultura organizacional que permite preservar, desarrollar y promover, a través de sus diferentes procesos un estrecho vínculo con la sociedad.	11. El plan operativo de la carrera de Contabilidad es elaborado con la participación de sus docentes y representantes de estudiantes, egresados y de otros grupos de interés.
		La Unidad Académica tiene programas de motivación e incentivos para estudiantes, docentes y administrativos.	12. El desarrollo del plan operativo se evalúa para determinar las acciones correctivas correspondientes.
			13. Más del 75% de los estudiantes, de los docentes y de los administrativos, conoce del plan operativo la información correspondiente y definida por la unidad académica.
			14. La Unidad Académica tiene programas implementados de motivación e incentivos para estudiantes, docentes y administrativos.

MODELO DE CALIDAD PARA LA ACREDITACIÓN DE LA CARRERA PROFESIONAL UNIVERSITARIA DE CONTABILIDAD		Fuentes de verificación Referenciales
Dimensión	Criterio	Estándar
II. FORMACION PROFESIONAL	<p>Factor</p> <p>2.1 Proyecto educativo.- Currículo.</p> <p>El proyecto educativo se presenta en un documento denominado currículo de estudios. En él se encuentra la justificación de la carrera profesional, los perfiles del ingresante y del egresado, el plan de estudios y los contenidos de cursos o asignaturas.</p> <p>Los principios y argumentos que justifican la carrera profesional son definidos sobre la base de la demanda social.</p> <p>Los perfiles del ingresante y del egresado guardan concordancia con los lineamientos del Proyecto Educativo y es de dominio público.</p> <p>El plan de estudios proporciona una sólida base científica y humanista, con sentido de responsabilidad social, y se desarrolla en las siguientes áreas: básica, formaliva, especialidad y complementaria.</p> <p>El plan de estudios permite que el estudiante elija un determinado número de asignaturas electivas y de otros planes de estudio de carreras profesionales afines de la institución o de otras universidades.</p> <p>Las prácticas pre-profesionales y el trabajo de fin de carrera profesional, incluidos en el plan de estudios, están relacionados con el proyecto educativo y pueden estar vinculadas con la labor de extensión y proyección social.</p>	<p>1. Informe sobre el estudio de la demanda social y mercado ocupacional de la carrera profesional.</p> <p>2. GI - 15 Demanda de admisión.</p> <p>1. Currículo.</p> <p>2. Informe sobre el estudio de la demanda social y mercado ocupacional de la carrera profesional.</p> <p>3. Informe de evaluación del egresado.</p> <p>1. Procedimiento documentado.</p> <p>2. Informes de evaluación.</p> <p>3. Planes de mejora.</p> <p>4. Plan de estudios.</p> <p>1. Procedimiento documentado.</p> <p>2. Informe de evaluación del egresado.</p> <p>3. Planes de mejora.</p> <p>4. Plan de estudios.</p> <p>1. Plan de estudios.</p> <p>2. GI - 16 Porcentaje de horas lectivas en área básica en el plan de estudios.</p> <p>3. GI - 17 Porcentaje de horas lectivas en área formaliva en el plan de estudios.</p> <p>4. GI - 18 Porcentaje de horas lectivas en área de especialidad en el plan de estudios.</p> <p>1. Plan de estudios.</p> <p>2. GI - 19 Porcentaje de horas de prácticas en el plan de estudios.</p> <p>1. Plan de estudios.</p> <p>2. Información documentada.</p> <p>1. Plan de estudios.</p> <p>1. Plan de estudios.</p> <p>2. GI - 20 Porcentaje de horas de asignaturas electivas del plan de estudios.</p> <p>3. GI - 21 Porcentaje de créditos libres.</p> <p>1. Informe sobre resultados de investigación.</p> <p>2. Informe sobre evaluación del plan de estudios.</p> <p>3. Plan de estudios.</p> <p>1. Informe sobre evaluación del plan de estudios.</p> <p>2. Plan de estudios.</p> <p>3. Procedimiento documentado.</p> <p>1. Plan de estudios.</p> <p>2. Informe de prácticas pre-profesionales o equivalentes.</p> <p>1. Plan de estudios.</p> <p>2. Catálogos de trabajos de fin de carrera profesional (tesis).</p>
		<p>Factor</p> <p>2. ENSEÑANZA-APRENDIZAJE</p>

MODELO DE CALIDAD PARA LA ACREDITACIÓN DE LA CARRERA PROFESIONAL UNIVERSITARIA DE CONTABILIDAD			
Dimensión	Factor	Criterio	Estándar
II. FORMACION PROFESIONAL	2. ENSEÑANZA-APRENDIZAJE	<p>2.2 Estrategias de enseñanza-aprendizaje.</p> <p>Las estrategias de los procesos de enseñanza-aprendizaje e investigación formativa, así como los medios y materiales utilizados en la docencia, son coherentes con el proyecto educativo considerando las diferentes clases de asignaturas.</p>	<p>28. Los estudiantes están de acuerdo con las estrategias aplicadas de enseñanza-aprendizaje.</p> <p>29. Los estudiantes están de acuerdo con las estrategias aplicadas para desarrollar su capacidad de investigación, en cuanto a generación de conocimientos y aplicación de los ya existentes.</p>
		<p>2.3 Desarrollo de las actividades de enseñanza-aprendizaje.</p> <p>La carrera profesional cumple con las actividades relacionadas con la ejecución del plan de estudios.</p> <p>La coordinación entre las áreas académicas y administrativas que intervienen en la gestión de la carrera profesional es eficiente, para asegurar la adecuada atención a los estudiantes y satisfacer las necesidades de la carrera profesional.</p> <p>Un menor número de estudiantes por asignatura facilita las actividades de enseñanza-aprendizaje.</p>	<p>30. Los sílabos se distribuyen y exponen en el primer día de clases.</p> <p>31. Se cumple el contenido de los sílabos.</p>
		<p>2.4 Evaluación del aprendizaje y acciones de mejora.</p> <p>La carrera profesional aplica evaluaciones del aprendizaje logrado por los estudiantes durante su formación. Las evaluaciones consideran principalmente los conocimientos, habilidades y actitudes declarados en el perfil del egresado.</p> <p>El sistema de evaluación del aprendizaje de los estudiantes en actividades específicas (trabajos encargados, prácticas, talleres, seminarios y otras) responde a los objetivos, o competencias, y contenidos de éstas. Sus resultados son considerados en la toma de decisiones de mejora del proyecto educativo.</p>	<p>32. En las clases teóricas y prácticas el número de estudiantes es el adecuado para el tipo de asignatura.</p> <p>33. La carga lectiva del estudiante asegura el normal desarrollo de sus actividades universitarias.</p> <p>34. La Unidad Académica tiene un sistema implementado de evaluación del aprendizaje.</p> <p>35. Los estudiantes están satisfechos con el sistema de evaluación del aprendizaje.</p>
		<p>Fuentes de verificación referenciales</p>	<p>1. Informe de evaluación.</p> <p>2. Encuestas y entrevistas a estudiantes.</p> <p>3. Informe del gabinete pedagógico.</p> <p>4. GI - 22 Satisfacción sobre la aplicación de estrategias de enseñanza – aprendizaje.</p> <p>1. Registro de grupos de estudiantes que participan en investigación formativa.</p> <p>2. Encuestas y entrevistas a estudiantes.</p> <p>3. Registro de asistencia a actividades de difusión de investigación científica.</p> <p>4. GI - 23 Satisfacción sobre la aplicación de estrategias de investigación.</p> <p>1. Registro de entrega de sílabos.</p> <p>2. Encuestas y entrevistas a estudiantes.</p> <p>1. Informe sobre el grado de cumplimiento de los sílabos.</p> <p>2. Encuestas y entrevistas a estudiantes.</p> <p>3. GI - 24 Grado de cumplimiento del contenido del sílabo de cada asignatura.</p> <p>4. GI - 25 Puntualidad del docente.</p> <p>1. Visita a las clases.</p> <p>2. Registro de matrícula</p> <p>3. Procedimiento documentado.</p> <p>4. Encuestas y entrevistas a estudiantes.</p> <p>5. GI - 26. Número promedio de estudiantes por asignatura.</p> <p>6. GI - 27. Ratio estudiante/docente.</p> <p>1. Plan de estudios.</p> <p>2. Registro de matrícula.</p> <p>3. Registro de estudiantes atendidos por docente para tutoría.</p> <p>4. GI - 28. Dedicación lectiva de los estudiantes.</p> <p>1. Documentos que sustentan la implementación del sistema.</p> <p>2. Sílabos.</p> <p>3. Instrumentos de evaluación utilizados.</p> <p>4. GI - 29 Rendimiento promedio de los estudiantes.</p> <p>5. GI - 30 Rendimiento promedio de los estudiantes en asignaturas llevadas por primera vez.</p> <p>6. GI - 31 Rendimiento de los egresados por promoción.</p> <p>1. Encuestas y entrevistas a estudiantes.</p> <p>2. GI - 32 Satisfacción con el sistema de evaluación del aprendizaje.</p>

MODELO DE CALIDAD PARA LA ACREDITACIÓN DE LA CARRERA PROFESIONAL UNIVERSITARIA DE CONTABILIDAD		
Dimensión	Criterio	Estandar
III. FORMACION PROFESIONAL	<p>2.5 Estudiantes y egresados.</p> <p>El procedimiento para la admisión es de conocimiento público y asegura la selección del estudiante que cumple el perfil del ingresante.</p> <p>Las disposiciones generales de las actividades universitarias del estudiante se encuentran normadas y son de su conocimiento. Tales normas deben estar en reglamentos que traten sobre:</p> <p>condiciones de matrícula del estudiante, tipos de actividades curriculares, créditos o carga horaria expresados en horas académicas, sistema de evaluación y de calificación, control de asistencia del estudiante, sistema de registro de desempeño del estudiante, régimen de promoción y permanencia, y requisitos para la graduación y titulación.</p> <p>Se ofrece al estudiante medios para su mejor desempeño intelectual, académico y profesional.</p> <p>El estudiante logra el perfil del egresado al culminar su carrera profesional, en el tiempo programado en el proyecto educativo, lo que se comprueba evaluándolo al finalizar sus estudios y en su desempeño profesional. Una forma de evaluar la capacidad cognoscitiva adquirida es mediante la aplicación de una prueba al final de la carrera profesional, cuyo resultado no es vinculante para optar el grado académico y título profesional.</p> <p>La Unidad Académica cuenta con un sistema de seguimiento y evaluación del desempeño de los egresados a fin de realizar los ajustes en tiempo y forma sobre los distintos componentes de la carrera profesional, obtenidos como consecuencia de su ejecución.</p> <p>Los egresados se insertan en el medio laboral y se orientan al desarrollo profesional debido a una correcta determinación del perfil y una adecuada formación, académica y humana.</p> <p>El diseño de la carrera profesional, el establecimiento del perfil del egresado y la calidad en la formación, se reflejan en las condiciones y las posibilidades de empleo posterior de sus egresados.</p>	<p>36. Los admitidos a la carrera profesional cumplen con el perfil del ingresante.</p> <p>37. La carrera profesional justifica el número de ingresantes en base a un estudio de su disponibilidad de recursos.</p> <p>38. Para los docentes y administrativos, más del 50% de estudiantes cumple con las normas que rigen sus actividades universitarias.</p> <p>39. La Unidad Académica tiene para los estudiantes programas implementados de becas, movilidad académica, bolsas de trabajo y pasantías.</p> <p>40. Los estudiantes de los programas de becas, movilidad académica, bolsas de trabajo, pasantías, están satisfechos con la ayuda recibida.</p> <p>41. El resultado de una prueba de conocimientos al final de la carrera profesional es utilizado para la mejora del proyecto educativo.</p> <p>42. El número de egresados por promoción de ingreso es el esperado.</p> <p>43. El tiempo de permanencia en la carrera profesional por promoción de ingreso es el esperado.</p> <p>44. La Unidad Académica tiene un sistema implementado de seguimiento del egresado.</p> <p>45. Los egresados están satisfechos con el sistema que les hace seguimiento.</p>
		<p>Fuentes de verificación referenciales</p> <ol style="list-style-type: none"> 1. Procedimiento documentado. 2. Registro de ingresantes. 3. Gil - 33 Calificación media de ingresantes. 4. Gil - 34 Calificación media de ingresantes quinto superior. 5. Gil - 35 Porcentaje de ingresantes procedentes de otras regiones. 6. Gil - 36 Porcentaje de ingresantes procedentes del extranjero. <ol style="list-style-type: none"> 1. Plan de estudios. 2. Plan operativo de la carrera profesional. 3. Informe de estudio de la oferta y demanda. <ol style="list-style-type: none"> 1. Reglamento del estudiante. 2. Encuestas y entrevistas a docentes y administrativos. 3. Gil - 37 Percepción sobre el cumplimiento de las normas por parte del estudiantado. <ol style="list-style-type: none"> 1. Procedimiento documentado. 2. Registro de beneficiarios. 3. Gil - 38 Eficacia de los programas de ayuda. <ol style="list-style-type: none"> 1. Encuestas y entrevistas a estudiantes. 2. Gil - 39 Satisfacción con los programas de ayuda. <ol style="list-style-type: none"> 1. Plan de mejora del proyecto educativo. 1. Plan de estudios. 2. Registro del número de egresados por promoción de ingreso. 3. Gil - 40 Porcentaje de egresados. <ol style="list-style-type: none"> 1. Plan de estudios. 2. Registro del tiempo promedio de permanencia por promoción de ingreso. 3. Gil - 41 Tiempo promedio de estudios. 4. Gil - 42 Porcentaje de egresados a tiempo. <ol style="list-style-type: none"> 1. Documentos que sustentan la implementación del sistema. 2. Instrumentos de evaluación utilizados. 3. Gil - 43 Tiempo transcurrido entre egreso y titulación. 4. Gil - 44 Porcentaje de titulados. 5. Gil - 45 Impacto del título. 6. Gil - 46 Impacto del título en menos de tres meses. 7. Gil - 47 Porcentaje de egresados que ejercen docencia universitaria. 8. Gil - 48 Satisfacción con el empleo. 9. Gil - 49 Satisfacción con el desempeño de los egresados <ol style="list-style-type: none"> 1. Encuestas y entrevistas a egresados. 2. Gil - 50 Satisfacción con el sistema de seguimiento por parte de egresados.
2. ENSEÑANZA-APRENDIZAJE		

MODELO DE CALIDAD PARA LA ACREDITACIÓN DE LA CARRERA PROFESIONAL UNIVERSITARIA DE CONTABILIDAD		Factor	Criterio	Estándar	Fuentes de verificación referenciales
II. FORMACION PROFESIONAL	3. INVESTIGACION	<p>3.1 Generación y evaluación de proyectos de investigación.</p> <p>Los estudiantes participan en proyectos de investigación que tratan sobre temáticas relacionadas con las líneas de investigación priorizadas por la Unidad Académica, los que para su ejecución son evaluados.</p> <p>Los proyectos pueden ser de iniciativa de los estudiantes o de un banco de proyectos del sistema de evaluación de la investigación.</p> <p>El sistema de evaluación de la investigación promueve la generación de proyectos y contribuye a su formalización y posible financiamiento. Los proyectos pueden ser trabajos finales de carrera profesional y trabajos transversales a la carrera profesional (investigación formativa).</p> <p>El sistema realiza el seguimiento del avance de la ejecución de los proyectos, desde su aprobación hasta la obtención de los resultados, para las medidas correctivas correspondientes y, cuando corresponda, la ejecución de la inversión de la Universidad.</p> <p>La producción intelectual de los estudiantes (tesis, patentes, publicaciones en revistas o libros, etc.), está protegida mediante normas y procedimientos, para su reconocimiento dentro de la Universidad y, cuando sea el caso, para gestionar su registro ante el INDECOPI u otros organismos internacionales.</p>	<p>46. La Unidad Académica tiene un sistema implementado de evaluación de la investigación formativa y de trabajo final de carrera profesional.</p> <p>47. Los estudiantes están satisfechos con el sistema de evaluación de la investigación.</p> <p>48. Los estudiantes participan en proyectos de investigación reconocidos por la Unidad Académica.</p> <p>49. Los sistemas de evaluación de la investigación y del aprendizaje se articulan para tener una evaluación integral del estudiante.</p> <p>50. Los sistemas de evaluación de la investigación, información y comunicación, se articulan para tener una efectiva difusión de los proyectos y sus avances.</p> <p>51. Se realizan eventos donde se difunden y discuten entre estudiantes, docentes y comunidad, las investigaciones realizadas en la carrera profesional.</p> <p>52. Los estudiantes participan en eventos de difusión y discusión de resultados de investigación.</p> <p>53. La Unidad Académica cuenta con publicaciones periódicas donde los estudiantes publican los resultados de sus investigaciones.</p> <p>54. Los estudiantes conocen los procedimientos con los que adquieren sus derechos de propiedad intelectual sobre lo creado como resultado de investigación.</p>	<p>1. Documentos que sustentan la implementación del sistema.</p> <p>2. Instrumentos de evaluación utilizados.</p> <p>3. GI - 51 Eficacia del sistema de evaluación de la investigación.</p> <p>1. Encuestas y entrevistas a estudiantes.</p> <p>2. GI - 52 Satisfacción con el sistema de evaluación de la investigación.</p> <p>1. Plan operativo.</p> <p>2. Registro de estudiantes vinculados a la investigación y su grado de participación en los proyectos.</p> <p>3. GI - 53 Porcentaje de estudiantes que participan en proyectos de investigación.</p> <p>1. Informe de evaluación.</p> <p>2. Documentos que sustentan la implementación de los sistemas.</p> <p>1. Evidencia escrita, audiovisual y electrónica.</p> <p>2. Encuestas y entrevistas a estudiantes, docentes y grupos de interés.</p> <p>3. Documentos que sustentan la implementación de los sistemas.</p> <p>4. Registro de medios utilizados de comunicación.</p> <p>5. Registro de publicaciones.</p> <p>1. Registro de asistencia a cursos, seminarios y talleres.</p> <p>2. GI - 54 Número de eventos de difusión de resultados de investigación.</p> <p>1. Encuestas y entrevistas a estudiantes.</p> <p>2. Registro de participación de los estudiantes en eventos de difusión y discusión de investigación.</p> <p>3. GI - 55 Porcentaje de estudiantes que han asistido alguna vez a un evento de difusión de la investigación.</p> <p>1. Evidencia escrita y electrónica.</p> <p>2. Registro de publicaciones.</p> <p>3. GI - 56 Producción de artículos científicos.</p> <p>1. Reglamento de propiedad intelectual.</p> <p>2. Registro de propiedad intelectual.</p> <p>3. Encuestas y entrevistas a estudiantes.</p> <p>4. GI - 57 Porcentaje de estudiantes que conocen los procedimientos para la obtención de propiedad intelectual.</p>	

MODELO DE CALIDAD PARA LA ACREDITACIÓN DE LA CARRERA PROFESIONAL UNIVERSITARIA DE CONTABILIDAD	
Dimensión	Criterio
II. FORMACION PROFESIONAL	4. EXTENSION UNIVERSITARIA Y PROYECCION SOCIAL
	Factor
	<p>4.1 Generación y evaluación de proyectos de extensión universitaria y proyección social.</p> <p>Los estudiantes participan en proyectos de extensión universitaria y de proyección social relacionados con el proyecto educativo.</p> <p>El sistema de evaluación de las actividades de extensión universitaria y proyección social promueve la generación de proyectos y contribuye a su formalización y posible financiamiento. Los proyectos pueden ser cursos de capacitación, prestación de bienes y servicios, promoción y difusión del arte y la cultura, entre otras actividades realizadas en beneficio de la sociedad.</p> <p>El sistema realiza el seguimiento del avance de la ejecución de los proyectos de extensión y proyección, desde su aprobación hasta su finalización, para las medidas correctivas correspondientes y, cuando corresponda, la ejecución de la inversión de la Universidad.</p> <p>La producción intelectual de los estudiantes a través de sus expresiones artísticas y culturales está normada y con procedimientos para su reconocimiento dentro de la Universidad y, cuando sea el caso, para gestionar su registro ante el INDECOP u otros organismos internacionales.</p>
	<p>Estándar</p> <p>55. La Unidad Académica tiene un sistema implementado de evaluación de la extensión universitaria.</p> <p>56. Los grupos de interés están satisfechos con el sistema de evaluación de la extensión universitaria.</p> <p>57. La Unidad Académica tiene un sistema implementado de evaluación de la proyección social.</p> <p>58. Los grupos de interés están satisfechos con el sistema de evaluación de la proyección social.</p> <p>59. Los estudiantes participan en proyectos de extensión universitaria reconocidos por la Unidad Académica.</p> <p>60. El número de estudiantes que participa en proyectos de proyección social es el esperado.</p> <p>61. Los sistemas de evaluación de la extensión universitaria, de la proyección social y del aprendizaje, se articulan para tener una evaluación integral del estudiante.</p> <p>62. Los sistemas de evaluación de la extensión universitaria, proyección social, información y comunicación, se articulan para tener una efectiva difusión de los proyectos y sus avances.</p> <p>63. Los grupos de interés conocen los resultados de la extensión universitaria y proyección social.</p> <p>64. Los estudiantes conocen los procedimientos con los que adquieren sus derechos de propiedad intelectual sobre lo creado como expresión artística o cultural.</p>
	<p>Fuentes de verificación referenciales</p> <p>1. Documentos que sustentan la implementación del sistema.</p> <p>2. Instrumentos de evaluación utilizados.</p> <p>3. GII - 58 Eficacia del sistema de evaluación de la extensión universitaria.</p> <p>1. Encuestas y entrevistas a grupos de interés.</p> <p>2. GII - 59 Satisfacción con el sistema de evaluación de la extensión universitaria.</p> <p>1. Documentos que sustentan la implementación del sistema.</p> <p>2. Instrumentos de evaluación utilizados.</p> <p>3. GII - 60 Eficacia del sistema de evaluación de la proyección social.</p> <p>1. Encuestas y entrevistas a grupos de interés.</p> <p>2. GII - 61 Satisfacción con el sistema de evaluación de la proyección social.</p> <p>1. Plan operativo.</p> <p>2. Registro de estudiantes vinculados a la extensión y su grado de participación en los proyectos.</p> <p>3. GII - 62 Porcentaje de estudiantes que participan en proyectos de extensión universitaria.</p> <p>1. Plan operativo.</p> <p>2. Registro de estudiantes vinculados a la proyección y su grado de participación en los proyectos.</p> <p>3. GII - 63 Porcentaje de estudiantes que participan en proyectos de proyección social.</p> <p>1. Informe de evaluación.</p> <p>2. Documentos que sustentan la implementación de los sistemas.</p> <p>1. Evidencia escrita, audiovisual y electrónica.</p> <p>2. Encuestas y entrevistas a estudiantes, docentes y grupos de interés.</p> <p>3. Documentos que sustentan la implementación de los sistemas.</p> <p>4. Registro de medios utilizados de comunicación.</p> <p>5. Registro de publicaciones.</p> <p>1. Evidencia escrita, audiovisual y electrónica.</p> <p>2. Encuestas y entrevistas a grupos de interés.</p> <p>3. Registro de medios utilizados de comunicación.</p> <p>4. GII - 64 Número de eventos de difusión de resultados de los proyectos de extensión universitaria.</p> <p>5. GII - 65 Número de eventos de difusión de resultados de los proyectos de proyección social.</p> <p>6. GII - 66 Porcentaje de encuestados que conocen los resultados de la proyección y extensión universitaria.</p> <p>1. Reglamento de propiedad intelectual.</p> <p>2. Registro de propiedad intelectual.</p> <p>3. Encuestas y entrevistas a estudiantes.</p> <p>4. GII - 57 Porcentaje de estudiantes que conocen los procedimientos para la obtención de propiedad intelectual.</p>

MODELO DE CALIDAD PARA LA ACREDITACIÓN DE LA CARRERA PROFESIONAL UNIVERSITARIA DE CONTABILIDAD			
Dimensión	Factor	Criterio	Estándar
			Fuentes de verificación referenciales
			<ol style="list-style-type: none"> 1. Informes respecto a las políticas de régimen de dedicación docente. 2. Distribución de carga horaria lectiva y no lectiva. 3. Informes semestrales de los docentes. 4. GIII - 67 Porcentaje de docentes nombrados. 5. GIII - 68 Porcentaje de docentes a tiempo completo.
			<ol style="list-style-type: none"> 1. Registro de docentes ordinarios y contratados y su dedicación horaria. 2. Registro de estudiantes atendidos por docente para tutoría. 3. Documentos que sustentan la implementación del sistema. 4. GIII - 69 Eficacia del sistema de tutoría.
			<ol style="list-style-type: none"> 2. GIII - 70 Satisfacción con respecto al sistema de tutoría. 1. Programa de evaluación del gabinete pedagógico.
			<ol style="list-style-type: none"> 1. Informes de evaluación del gabinete y plan de mejora. 2. Informe de verificación sobre las acciones correctivas tomadas. 3. Legajo personal de los docentes. 4. Legajo personal de los docentes. 5. Plan de capacitación docente. 6. Informe sobre el cumplimiento de objetivos referidos al plan de capacitación docente. 7. GIII - 71 Capacitación del docente. 8. GIII - 72 Satisfacción con los programas de capacitación docente.
			<ol style="list-style-type: none"> 1. Legajo personal de los docentes. 2. Programación académica.
			<ol style="list-style-type: none"> 1. Legajo personal de los docentes. 2. Programación académica.
			<ol style="list-style-type: none"> 1. Legajo personal de los docentes. 1. Legajo personal de los docentes.
			<ol style="list-style-type: none"> 1. Legajo personal de los docentes. 1. Legajo personal de los docentes.
			<ol style="list-style-type: none"> 1. Registro de asistencia a reuniones. 2. Actas de reuniones.
			<ol style="list-style-type: none"> 1. Reglamento de selección y promoción docente. 2. Actas de concursos públicos y de evaluación periódica del docente. 3. Encuestas y entrevistas a los estudiantes y docentes que han participado en el concurso. 4. GIII - 73 Edad promedio docente. 5. GIII - 74 Porcentaje de docentes que permanecen después de la edad de jubilación. 6. GIII - 75 Participación de pares externos en procesos de selección, ratificación y promoción docente.
			<ol style="list-style-type: none"> 65. La programación de horas lectivas del docente guardan relación con las destinadas a la atención de estudiantes, investigación, extensión universitaria, proyección social y su perfeccionamiento continuo.
			<ol style="list-style-type: none"> 66. La Unidad Académica tiene un sistema implementado de tutoría.
			<ol style="list-style-type: none"> 67. Los estudiantes están satisfechos con el sistema de tutoría.
			<ol style="list-style-type: none"> 68. La Unidad Académica evalúa los programas de perfeccionamiento pedagógico que implementa.
			<ol style="list-style-type: none"> 69. Los docentes tienen la especialidad que demanda la asignatura.
			<ol style="list-style-type: none"> 70. Los docentes tienen la experiencia profesional que requiere la asignatura.
			<ol style="list-style-type: none"> 71. Los docentes dominan las tecnologías de información y comunicación. 72. Los docentes dominan idiomas que requiere el proyecto educativo.
			<ol style="list-style-type: none"> 73. Se realizan reuniones periódicas donde se discuten temas relacionados con la actividad de enseñanza entre los docentes.
			<ol style="list-style-type: none"> 74. Los procesos de selección, ratificación y promoción de docentes se realizan con objetividad y transparencia.
5. DOCENTES		<p>5.1 Labor de enseñanza y tutoría.</p> <p>El número de docentes, así como su carga horaria, son los requeridos para el desarrollo de los procesos de enseñanza-aprendizaje y tutoría, considerando especialmente las condiciones académicas que presentan los estudiantes y la realización de actividades inherentes a estos procesos.</p> <p>Los docentes tienen experiencia y capacidad requeridas para el desarrollo de actividades de enseñanza universitaria. Además, poseen experiencia profesional coherente con los temas que dictan y que caracterizan a la modalidad en formación.</p> <p>Los docentes manejan tecnologías de información y comunicación, las que aplican en su labor de enseñanza.</p> <p>Los docentes leen, hablan y escriben en otros idiomas diferentes al castellano según el alcance del proyecto educativo.</p> <p>El ingreso y la promoción de los docentes implican la evaluación de su capacidad para ejercer el cargo y la valoración del desempeño académico y profesional.</p> <p>Se evalúa periódicamente a los docentes, considerando entre otros aspectos su interés por emprender y desarrollar métodos de enseñanza más efectivos y su labor en la formación de recursos humanos.</p>	

MODELO DE CALIDAD PARA LA ACREDITACIÓN DE LA CARRERA PROFESIONAL UNIVERSITARIA DE CONTABILIDAD	
Dimensión	Criterio
III. SERVICIOS DE APOYO PARA LA FORMACIÓN PROFESIONAL	Factor
	5. DOCENTES
	<p>5.2 Labor de investigación.</p> <p>Los docentes tienen la experiencia y capacidad requeridas para el desarrollo de las actividades de investigación en la carrera profesional. Tienen estudios de posgrado del más alto nivel, cuyos grados son validados y reconocidos por la autoridad peruana competente.</p> <p>Los docentes difunden su producción intelectual en revistas indizadas de su especialidad, a través de libros y como ponentes en congresos, seminarios y otros eventos nacionales e internacionales.</p> <p>La producción intelectual de los docentes (tesis, patentes, publicaciones en revistas o libros, etc.), está protegida mediante normas y procedimientos, para su reconocimiento dentro de la Universidad y, cuando sea el caso, para gestionar su registro ante el INDECOP u otros organismos internacionales.</p>
	<p>5.3 Labor de extensión universitaria y de proyección social.</p> <p>Los docentes participan en proyectos de extensión y proyección social de la carrera profesional.</p> <p>Los docentes difunden su producción intelectual relacionada con las actividades de extensión universitaria y de proyección social.</p> <p>La producción intelectual de los docentes a través de sus expresiones artísticas y culturales está normada y con procedimientos para su reconocimiento dentro de la Universidad y, cuando sea el caso, para gestionar su registro ante el INDECOP u otros organismos internacionales.</p>
	<p>Estándar</p> <p>75. Los docentes adquieren el grado de doctor en la especialidad según lo programado por la Unidad Académica en su plan estratégico.</p> <p>76. Los docentes publican los resultados de sus investigaciones en revistas indizadas de su especialidad.</p> <p>77. Los docentes publican su producción intelectual a través de libros que son utilizados en la carrera profesional.</p> <p>78. Los docentes difunden su producción intelectual como ponentes en eventos nacionales e internacionales de su especialidad.</p> <p>79. Los docentes utilizan los procedimientos con los que adquieren sus derechos de propiedad intelectual sobre lo creado como resultado de investigación.</p> <p>80. El número de docentes que realizan labor de extensión universitaria y de proyección social es el requerido por la carrera profesional.</p> <p>81. Los docentes difunden los resultados de su labor de extensión universitaria y de proyección social.</p> <p>82. Los docentes utilizan los procedimientos con los que adquieren sus derechos de propiedad intelectual sobre lo creado como expresión artística o cultural.</p>
	<p>Fuentes de verificación referendiales</p> <p>1. Legajo personal de los docentes.</p> <p>2. GII - 76 Porcentaje de docentes Magister en la especialidad.</p> <p>3. GII - 77 Porcentaje de docentes Doctores en la especialidad.</p> <p>1. Evidencia escrita y electrónica.</p> <p>2. Registro de publicaciones.</p> <p>3. GII - 78 Producción de artículos científicos.</p> <p>4. GII - 79 Eficacia en investigación científica.</p> <p>1. Slabos.</p> <p>2. Registro de publicaciones.</p> <p>3. GII - 79 Eficacia en investigación científica.</p> <p>4. GII - 80 Producción de libros científicos.</p> <p>1. Legajo personal de los docentes.</p> <p>2. Registro de participación de los docentes en eventos.</p> <p>3. GII - 81 Número de docentes ponentes en eventos nacionales.</p> <p>4. GII - 82. Número de docentes ponentes en eventos internacionales.</p> <p>1. Reglamento de propiedad intelectual.</p> <p>2. Registro de propiedad intelectual.</p> <p>3. Encuestas y entrevistas a docentes.</p> <p>4. GII - 83 Producción de patentes.</p> <p>5. GII - 84 Porcentaje de docentes que conocen los procedimientos para la obtención de propiedad intelectual.</p> <p>1. Plan de trabajo de la unidad a cargo de la extensión universitaria y proyección social.</p> <p>2. Registro de docentes que participan en las labores de extensión universitaria y proyección social.</p> <p>3. GII - 85 Rendimiento en proyección social.</p> <p>4. GII - 86 Rendimiento en extensión universitaria.</p> <p>1. Registro de publicaciones.</p> <p>2. Revista universitaria</p> <p>3. Evidencia escrita, audiovisual y electrónica.</p> <p>1. Reglamento de propiedad intelectual.</p> <p>2. Registro de propiedad intelectual.</p> <p>3. Encuestas y entrevistas a docentes.</p> <p>4. GII - 84 Porcentaje de docentes que conocen los procedimientos para la obtención de propiedad intelectual.</p>

MODELO DE CALIDAD PARA LA ACREDITACIÓN DE LA CARRERA PROFESIONAL UNIVERSITARIA DE CONTABILIDAD			
Dimensión	Criterio	Estándar	
III. SERVICIOS DE APOYO PARA LA FORMACIÓN PROFESIONAL	6. INFRAESTRUCTURA Y EQUIPAMIENTO	<p>6.1 Ambientes y equipamiento para la enseñanza-aprendizaje, investigación, extensión universitaria y proyección social, administración y bienestar.</p> <p>Los ambientes donde se realizan las labores académicas (aulas, laboratorios, talleres, oficinas de docentes, etc.) tienen las condiciones de infraestructura y equipamiento que requieren los procesos de enseñanza-aprendizaje e investigación.</p> <p>Los ambientes donde se realizan las labores de extensión universitaria y de proyección social tienen las condiciones de infraestructura y equipamiento que requiere la carrera profesional.</p> <p>Los ambientes donde se realizan las labores administrativas y de bienestar (biblioteca, servicio de alimentación, atención médica, de psicología, pedagogía, asistencia social, instalaciones deportivas, culturales y de esparcimiento), tienen las condiciones de infraestructura y equipamiento que requiere la carrera profesional. Se encuentran dentro del recinto universitario que alberga también a las instalaciones donde se realizan las actividades de enseñanza-aprendizaje e investigación de la carrera profesional.</p> <p>Las instalaciones sanitarias están en óptimas condiciones de higiene y servicio.</p> <p>Especial consideración tiene la operatividad efectiva de los sistemas de información y comunicación a través de redes informáticas comerciales (Internet) y avanzadas (Red Avanzada Peruana - RAP), telefonía, radio, etc. Igual atención se debe tener con respecto al uso de computadoras.</p>	<p>Fuentes de verificación referenciales</p> <ol style="list-style-type: none"> 1. Información documentada. 2. Visita a instalaciones. 3. Encuestas y entrevistas a estudiantes, docentes y administrativos. 4. GII - 87 Efectividad en el uso de aulas. 5. GII - 88 Efectividad en el uso de laboratorios. 6. GII - 89 Porcentaje de utilización de aulas. 7. GII - 90 Porcentaje de utilización de laboratorios. 8. GII - 91 Demanda de uso informático. <ol style="list-style-type: none"> 1. Información documentada. 2. Visita a instalaciones. 3. Encuestas y entrevistas a estudiantes, docentes y administrativos.
		<p>83 La infraestructura para la enseñanza – aprendizaje, investigación, extensión universitaria, proyección social, administración y bienestar, tienen la comodidad, seguridad y el equipamiento necesarios.</p>	<ol style="list-style-type: none"> 1. Información documentada. 2. Visita a instalaciones. 3. Encuestas y entrevistas a estudiantes, docentes y administrativos.
		<p>84. La infraestructura donde se realiza labor de enseñanza – aprendizaje, investigación, extensión universitaria, proyección social, administración y bienestar, y su equipamiento respectivo, tienen un programa implementado para su mantenimiento, renovación y ampliación.</p>	<ol style="list-style-type: none"> 4. GII - 92 Porcentaje de cumplimiento del programa de mantenimiento, renovación y ampliación.

MODELO DE CALIDAD PARA LA ACREDITACIÓN DE LA CARRERA PROFESIONAL UNIVERSITARIA DE CONTABILIDAD		
Dimensión	Criterio	Estándar
III. SERVICIOS DE APOYO PARA LA FORMACION PROFESIONAL	Factor	
		Fuentes de verificación referenciales
		<p>1. Información documentada.</p> <p>2. GIII - 93 Eficacia del servicio de alimentación.</p> <p>3. GIII - 95 Eficacia del servicio de atención médica primaria.</p> <p>4. GIII - 97 Eficacia del servicio de atención psicológica.</p> <p>5. GIII - 99 Eficacia del servicio de atención pedagógica.</p> <p>6. GIII - 101 Eficacia del servicio del seguro médico.</p> <p>7. GIII - 103 Eficacia del servicio de asistencia social.</p> <p>8. GIII - 105 Eficacia del programa de deportes.</p> <p>9. GIII - 107 Eficacia de las actividades culturales.</p> <p>10. GIII - 109 Eficacia de los servicios de esparcimiento.</p> <p>1. Evidencia escrita, audiovisual y electrónica.</p> <p>2. Encuestas y entrevistas a estudiantes, docentes y administrativos.</p> <p>3. GIII - 111 Eficacia en la difusión de los programas de bienestar.</p> <p>1. Encuestas y entrevistas a estudiantes.</p> <p>2. GIII - 94 Satisfacción con el servicio de alimentación.</p> <p>3. GIII - 96 Satisfacción con el servicio de atención médica primaria.</p> <p>4. GIII - 98 Satisfacción con el servicio de atención psicológica.</p> <p>5. GIII - 100 Satisfacción con el servicio de atención pedagógica.</p> <p>6. GIII - 102 Satisfacción con el servicio del seguro médico.</p> <p>7. GIII - 104 Satisfacción con el servicio de asistencia social.</p> <p>8. GIII - 106 Satisfacción con el programa de deportes.</p> <p>9. GIII - 108 Satisfacción con las actividades culturales.</p> <p>10. GIII - 110 Satisfacción con los servicios de esparcimiento.</p> <p>1. Documentos que sustentan la implementación del sistema.</p> <p>2. GIII - 112 Eficacia del sistema de gestión de la biblioteca.</p> <p>3. GIII - 113 Recursos bibliográficos.</p> <p>4. GIII - 114 Demanda de biblioteca.</p> <p>1. Encuestas y entrevistas a estudiantes, docentes y administrativos.</p> <p>2. GIII - 115 Satisfacción con el servicio de la biblioteca.</p> <p>1. Encuestas y entrevistas a estudiantes y docentes.</p> <p>2. GIII - 116 Porcentaje de usuarios que utilizan la biblioteca virtual.</p> <p>3. GIII - 117 Tiempo promedio de uso de la biblioteca virtual.</p>
	<p>85. Los estudiantes, docentes y administrativos, tienen acceso a programas implementados de atención médica primaria, psicología, pedagogía, asistencia social, deportes, actividades culturales y esparcimiento.</p> <p>86. Los estudiantes, docentes y administrativos conocen los programas de bienestar.</p>	
	<p>7.1 Implementación de programas de bienestar.</p> <p>Los estudiantes, docentes y administrativos acceden a programas de bienestar universitario.</p> <p>Los programas de bienestar cumplen con los objetivos definidos en su plan operativo, y evaluados en cuanto a su calidad mediante normas y procedimientos claramente definidos e implementados en el sistema de evaluación de tales actividades. A partir de la evaluación se generan planes de mejora correspondientes.</p> <p>La(s) biblioteca(s) de(n) un servicio de calidad a los estudiantes, docentes y administrativos de la carrera profesional.</p>	
	7. BIENESTAR	
		<p>87. Los estudiantes, docentes y administrativos, están satisfechos con los programas de atención médica primaria, psicología, pedagogía, asistencia social, deportes, actividades culturales y esparcimiento.</p> <p>88. La biblioteca tiene establecido un sistema de gestión implementado.</p> <p>89. Los estudiantes, docentes y administrativos están satisfechos con los servicios de biblioteca.</p> <p>90. Los estudiantes y docentes utilizan la biblioteca virtual.</p>

MODELO DE CALIDAD PARA LA ACREDITACIÓN DE LA CARRERA PROFESIONAL UNIVERSITARIA DE CONTABILIDAD		Fuentes de verificación referenciales	
Dimensión	Criterio	Estándar	
III. SERVICIOS DE APOYO PARA LA FORMACIÓN PROFESIONAL	8. RECURSOS FINANCIEROS	<p>8.1 Financiamiento de la implementación de la carrera profesional.</p> <p>El plan estratégico de la Unidad Académica tiene el financiamiento correspondiente.</p> <p>La Unidad Académica tiene un sistema de gestión de recursos financieros integrado al de la Universidad.</p>	<ol style="list-style-type: none"> 1. Plan estratégico. 2. Plan operativo. 3. Plan presupuestal. 4. Informe de ejecución presupuestal. <ol style="list-style-type: none"> 1. Plan presupuestal. 2. Informe de ejecución presupuestal 3. Gill - 118 Inversión para la gestión administrativa. 4. Gill - 119 Inversión en formación. 5. Gill - 120 Inversión de formación por estudiante. 6. Gill - 121 Inversión en investigación. 7. Gill - 122 Inversión en proyección social. 8. Gill - 123 Inversión en extensión universitaria
	9. GRUPOS DE INTERÉS	<p>9.1 Vinculación con los grupos de interés.</p> <p>Los grupos de interés de la carrera profesional, identificados en el país y en el extranjero, participan en la mejora de la calidad de la gestión, de los procesos de enseñanza-aprendizaje, investigación, extensión universitaria y proyección social, así como en los programas de bienestar a favor de los estudiantes, docentes y administrativos.</p> <p>La ejecución de los convenios de la Universidad con otras instituciones educativas, de investigación, culturales o empresariales, nacionales o extranjeras, con los cuales se tiene intercambio de conocimientos, bienes y servicios, constituyen los instrumentos con los cuales vinculamos a los grupos de interés con la carrera profesional.</p>	<ol style="list-style-type: none"> 1. Plan presupuestal. 2. Informe de ejecución presupuestal <ol style="list-style-type: none"> 1. Resolución de creación de comité consultivo. 2. Actas de las reuniones del comité consultivo. 1. Registro de proyectos y estatutos de cumplimiento. 2. Registro de convenios suscritos con entidades educativas, de investigación, extensión universitaria y proyección social. 3. Actas de las reuniones del comité consultivo. 4. Gill - 124 Porcentaje de cumplimiento de convenios firmados. 1. Encuestas y entrevistas a grupos de interés. <ol style="list-style-type: none"> 2. Gill - 125 Satisfacción de los grupos de interés.

867234-1